



स्थापना : जून १९८९

तेरणा पब्लिक चॅरिटेबल ट्रस्ट संचलित

तेरणा महाविद्यालय

(कला, विज्ञान व वाणिज्य), धाराशिव.

एम.आय.डी.सी.परिसर, धाराशिव

नॅक पुनर्मूल्यांकन 'बी'

• माहिती पुस्तिका •

Website : www.ternamvo.org

E-mail : ternamo@rediffmail.com



महाविद्यालयाची इमारत

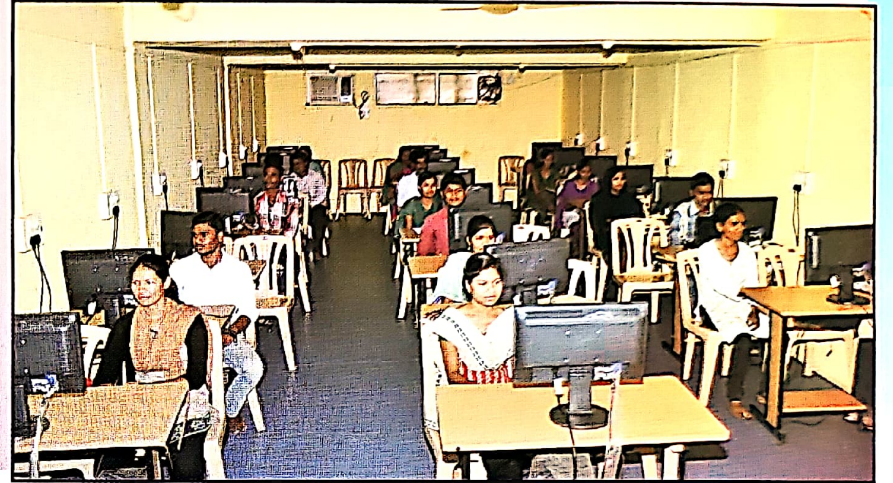

कॉम्प्युटर लॅब



ग्रंथालय



रिडींग रूम

आमचे श्रद्धास्थान

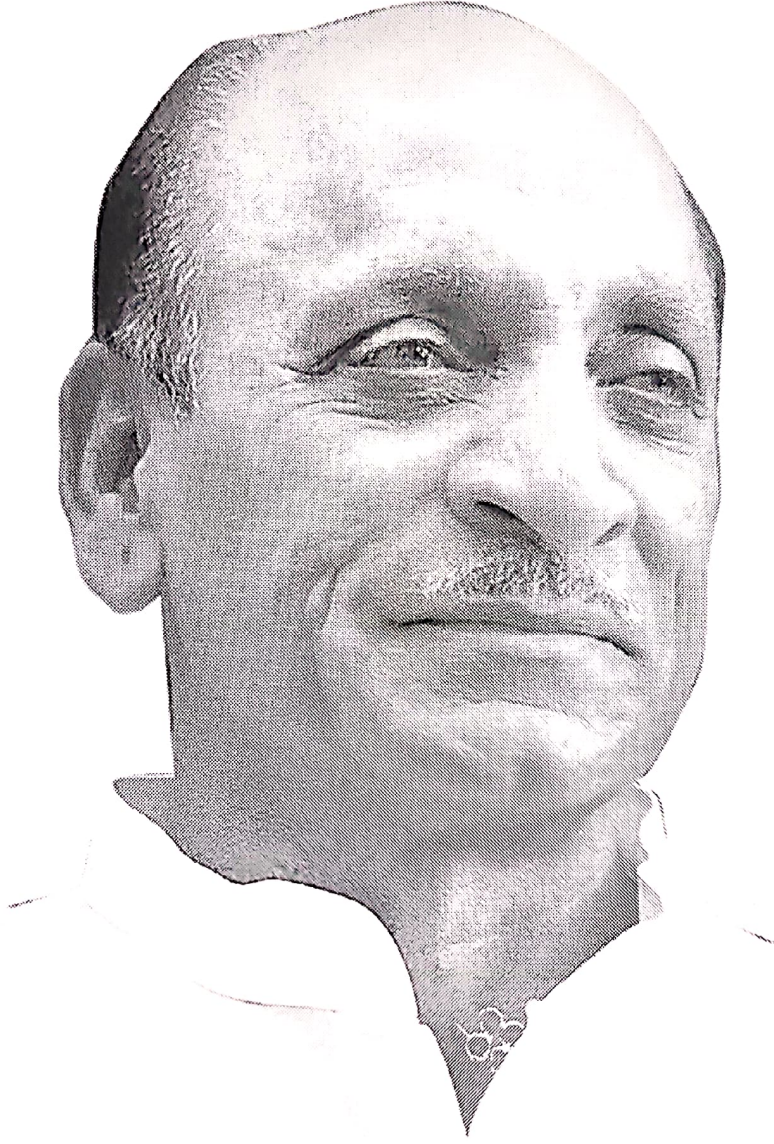

मा. डॉ. पद्मसिंहजी पाटील

माजी खासदार व माजी मंत्री, महाराष्ट्र राज्य



तेरणा पब्लिक चॅरिटेबल ट्रस्ट, धाराशिव विश्वस्त मंडळ

१.	मा. डॉ. पद्मसिंह बाजीराव पाटील	अध्यक्ष
२.	मा. श्री. अरविंद जनार्दनराव गोरे	सचिव
३.	मा. श्री. राणाजगजितसिंह पद्मसिंह पाटील	विश्वस्त
४.	मा. श्री. पृथ्वीजितसिंह पद्मसिंह पाटील	विश्वस्त
५.	मा. श्री. मल्हार राणाजगजितसिंह पाटील	विश्वस्त
६.	मा. श्री. बाळासाहेब भगवंतराव वाघ	विश्वस्त
७.	मा. श्री. सतीश सत्यनारायण दंडनाईक	विश्वस्त
८.	मा. विजेंद्र विश्वनाथ चव्हाण	विश्वस्त
९.	मा. श्री. अशोकराव लक्ष्मणराव शिंदे	विश्वस्त
१०.	मा. डॉ. संजीव ज्ञानेश्वर डांगरे	विश्वस्त
११.	मा. श्री. संदिप नीळकंठ सावंत	विश्वस्त

आमचे प्रेरणास्थान



मा. आ. राणाजगजितसिंह पाटील
माजी राज्यमंत्री, महाराष्ट्र राज्य

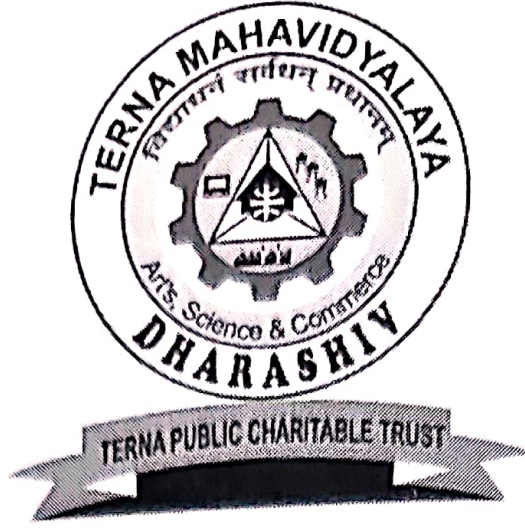

तेरणा पब्लिक चॅरिटेबल ट्रस्ट संचलित,
तेरणा महाविद्यालय (कला, विज्ञान व वाणिज्य), धाराशिव

स्थानिक व्यवस्थापन समिती

- | | | |
|----|------------------------------------|--------------------------------|
| १. | मा. डॉ. पद्मसिंह बाजीराव पाटील | अध्यक्ष |
| २. | मा. श्री. बाळासाहेब भगवंतराव वाघ | सदस्य |
| ३. | मा. श्री. जीवनराव विश्वनाथराव गोरे | सदस्य |
| ४. | मा. श्री. विजेंद्र विश्वनाथ चव्हाण | सदस्य |
| ५. | डॉ. ज्ञानोबा भिमराव मोरे | सचिव |
| ६. | प्रा. सुधाकर देवेंद्र चव्हाण | प्राध्यापक प्रतिनिधी |
| ७. | डॉ.अनघा दत्तात्रय तोडकरी | प्राध्यापक प्रतिनिधी |
| ८. | श्री.राजकुमार महादेव जगदाळे | शिक्षकेत्तर कर्मचारी प्रतिनिधी |

तेरणा पब्लिक चॅरिटेबल ट्रस्ट संचलित,

तेरणा महाविद्यालय (कला, विज्ञान व वाणिज्य), धाराशिव

माणसाच्या शारीरिक, मानसिक आणि
अध्यात्मिक अंगामधील उत्कटतेचा
विकास व अभिव्यक्ती म्हणजे शिक्षण...

महात्मा गांधी

आपल्या कार्यक्षेत्रातील जनतेच्या आर्थिक, सामाजिक व शैक्षणिक प्रगतीसाठी मा. डॉ. पद्मसिंहजी पाटील साहेब (माजी खासदार व माजी मंत्री, महाराष्ट्र राज्य) यांच्या अध्यक्षतेखाली सन १९८० साली तेरणा पब्लिक चॅरिटेबल ट्रस्टची स्थापना करण्यात आली.

परिसराचा, प्रदेशाचा, राज्याचा आणि राष्ट्राचा सर्वांगीण विकास हा देशातील सुशिक्षित सुजाण, सुसंस्कृत आणि नैतिक मूल्ये जपणाऱ्या युवकांवर अवलंबून असतो. देशाची लोकसंख्या किती आहे? यापेक्षा ती कशी आहे? किती ज्ञानसंपन्न आणि बुद्धीमान आहे? यावर देशाच्या विकासाची गती ठरत असते. म्हणून तर देशाच्या व व्यक्तीच्या सामाजिक, राजकीय, आर्थिक, सांस्कृतिक आणि कौटुंबिक जीवनात शिक्षणाचा वाटा फार महत्त्वाचा असतो. हे लक्षात घेऊन सामान्य कुटुंबातील विद्यार्थ्यांना उच्च शिक्षणाची सुविधा उपलब्ध व्हावी, या उद्देशाने मा. डॉ. पद्मसिंहजी पाटील साहेब यांच्या मार्गदर्शनानुसार जून १९८९ मध्ये तेरणा पब्लिक चॅरिटेबल ट्रस्टच्या वतीने धाराशिव शहरात तेरणा महाविद्यालय (कला, वाणिज्य व विज्ञान), धाराशिवची स्थापना करण्यात आली. काळाची गरज ओळखून मा. आ. राणाजगजितसिंहजी पाटील साहेब (माजी राज्यमंत्री, महाराष्ट्र राज्य) यांच्या प्रेरणेने जून २००१ पासून बी.सी.ए., बी. एस्सी. (कॉ.सा.) व एम. एस्सी (कॉ.सा) या व्यावसायिक अभ्यासक्रमाची सुरवात करण्यात आली. महाविद्यालयाने रौप्यमहोत्सव साजरा करून सुवर्णमहोत्सवाकडे वाटचाल सुरू केली आहे. महाविद्यालयात ज्ञानदानाच्या कार्याबरोबरच विद्यार्थ्यांच्या अंगी असणाऱ्या कला गुणांना वाव देण्यासाठी व त्यांच्यामध्ये सामाजिक बांधिलकीची जाणीव निर्माण करण्याच्या उद्देशाने क्रीडा, सांस्कृतिक व राष्ट्रीय सेवा योजना या विभागाच्या माध्यमातून विविध उपक्रम राबविले जातात. आजपर्यंतच्या वाटचालीत महाविद्यालयातून शिक्षण घेऊन बाहेर पडलेले विद्यार्थी समाज जीवनाच्या विविध क्षेत्रात यशस्वी वाटचाल करीत आहेत.

आपण उच्च माध्यमिक शिक्षणाचा एक महत्त्वपूर्ण टप्पा पूर्ण करून उच्च शिक्षणाच्या उंबरठ्यावर उभे आहात. आपण महाविद्यालयात प्रवेश घेत आहात.

आपले हार्दिक स्वागत व शुभेच्छा!

डॉ. ज्ञानोबा भिमराव मोरे
प्राचार्य

B.Com. II Year

Semester - III

1. English
2. Marathi / Hindi (S.L.)
3. IT App. in Business
4. Principles of Business Management
5. Corporate Accounting
6. Business Regulatory Framework
7. Financial Management. or
Marketing Management

B.Com. III Year

Semester - V

1. Advanced Financial Accounting
2. Management Accounting
3. Cost Accounting
4. Indirect Taxes & Direct Taxes
5. New Auditing Trends
6. Banking & Insurance

Note :- The Students of B. Com- I, B.Com. II will have to pay Rs. 500/- Computer Lab Fee as per University circular.

नोट :- डॉ. बाबासाहेब आंबेडकर मराठवाडा विद्यापीठाने वेळोवेळी पाठविलेल्या परिपत्रकानुसार अभ्यासक्रमात बदल होऊ शकतात.

■ विज्ञान शाखा (SCIENCE) ■

B.Sc. I Year (I & II Semester)

1. English (Compulsory)
2. Marathi / Hindi (First Language)
3. Computer Science
Optional Subject
1. Mathematics 2. Physics
3. Chemistry 4. Zoology
5. Botany 6. Computer Sci.

B.Sc. II Year (III & IV Semester)

1. English (Compulsory)
2. Marathi / Hindi (First Language)
3. Three Optional subject opted
B.Sc. I st Year
4. Environmental Science

B.Sc. III Year (V & VI Semester)

Three Optional Subject opted at B.Sc. II nd Year

■ प्रवेश पात्रता ■

बी. ए., बी.कॉम., बी.एस्सी., प्रथम वर्षाच्या प्रवेशासाठी पात्रता खालीलप्रमाणे आहेत.

१. बी. ए. प्रथम वर्षाकरीता बारावी बोर्ड परीक्षा उत्तीर्ण असणाऱ्या किंवा Three Year Diploma course in Engineering Examination conducted by the Board of Technical education. उत्तीर्ण विद्यार्थ्यांना बी. ए. प्रथम वर्षाकरीता प्रवेश घेता येईल. डॉ. बाबासाहेब आंबेडकर मराठवाडा विद्यापीठ परिपत्रक एसी/ २६/१९८७-८८ दिनांक ९ मार्च ८८)
२. बी. कॉम. प्रथम वर्षाकरीता बारावी बोर्ड परीक्षा (वाणिज्य किंवा विज्ञान) उत्तीर्ण असणाऱ्या विद्यार्थ्यांना प्रवेश घेता येईल. Three Year Diploma course in Engineering Examination conducted by the Board of Technical education. तसेच उत्तीर्ण विद्यार्थ्यांना बी. कॉम. प्रथम वर्षाकरीता प्रवेश घेता येईल.
३. बी.एस्सी. प्रथम वर्षाकरीता बारावी बोर्ड परीक्षा विज्ञान किंवा Three Year Diploma course in Engineering Examination conducted by the Board of Technical education. उत्तीर्ण विद्यार्थ्यांना बी. कॉम. प्रथम वर्षाकरीता प्रवेश घेता येईल.
४. किमान कौशल्यावर आधारीत अभ्यासक्रम इंग्रजी या विषयासह एस. एस. सी. बोर्डाने घेतलेल्या परीक्षा विद्यार्थ्यांना प्रवेश घेता येईल.

प्रवेशाच्या वेळी आवश्यक कागदपत्रे

अ) प्रथम वर्षाकरीता प्रवेश घेताना अर्जासोबत विद्यार्थ्यांने खालील कागदपत्रे जोडणे आवश्यक आहे.

१. शाळा सोडल्याचा मूळ दाखला. २. बारावी किंवा तत्सम परीक्षेचे मूळ गुणपत्रक ३. शाळा सोडल्याचा दाखला व गुणपत्रकाच्या प्रत्येकी तीन-तीन सत्यप्रती जोडाव्यात. ४. बँक पासबुक झेरॉक्स आणि आधारकार्ड झेरॉक्स (SC, ST, NT, OBC, SBC, OPEN) ५. आर्थिकदृष्ट्या मागासवर्गीय विद्यार्थी, स्वातंत्र सैनिकांची मुले, प्राथमिक शिक्षकांची मुले, माजी सैनिकांची मुले, भारत सरकार शिष्यवृत्तीधारक विद्यार्थी यांनी आपण ज्या सवलतीस पात्र आहात, त्या सवलतीशी संबंधीत कागदपत्रांची पूर्तता प्रवेश अर्जासोबत करावी. ई.बी.सी. धारक व शिष्यवृत्तीधारक विद्यार्थ्यांनी त्यांचे फॉर्मस शासनाच्या महा डीबीटी या संकेतस्थळावर भरून त्याची हार्डकॉपी योग्य त्या कागदपत्रांसह कार्यालयात जमा करणे आवश्यक आहे. ६. ज्या विद्यार्थ्यांच्या शिक्षणामध्ये खंड पडलेला आहे, त्यांनी सदरील खंडासाठी गॅप सर्टिफिकेट सादर करावे. ७. रॅगिंग प्रतिबंध प्रतिज्ञापत्र

ब) द्वितीय व तृतीय वर्षाकरीता प्रवेश घेताना अनुक्रमे प्रथम वर्ष, द्वितीय वर्ष परीक्षा उत्तीर्ण झाल्याचे गुणपत्रिकेच्या सत्यप्रती दोन प्रतीत प्रवेश अर्जासोबत जोडाव्या. द्वितीय व तृतीय वर्गात विद्यार्थ्यांचा नव्याने प्रवेश झाला असेल तर त्या महाविद्यालयाचा मूळ दाखला किंवा स्थलांतर दाखला जोडणे आवश्यक आहे. प्रथम व द्वितीय वर्षाच्या विद्यार्थ्यांनी निकाल लागल्यापासून १५ दिवसांच्या आत प्रवेश घ्यावा. एकदा प्रवेश घेतल्यानंतर मूळ कागदपत्रे व त्यांच्या सत्यप्रती परत मिळणार नाहीत.

प्रमाणपत्राबाबत

अ) बोनाफाईड

महाविद्यालयात प्रवेश घेतलेल्या विद्यार्थ्यांला एस.टी. पाससाठी किंवा अन्य कामासाठी बोनाफाईड सर्टिफिकेट दिले जाईल. बोनाफाईड सर्टिफिकेटसाठी अर्ज केल्यानंतर तीन दिवसांनी बोनाफाईड दिले जाईल. या प्रमाणपत्रासाठी रु. १०/- शुल्क आकारण्यात येईल.

ब) मूळ प्रमाणपत्राबाबत :

एकदा प्रवेश घेतल्यानंतर प्रवेश अर्जासोबत जोडलेले मूळ टी.सी. व त्याच्या सत्यप्रती परत मिळणार नाहीत. HSC मूळ गुणपत्रिका प्रथम वर्षाच्या शेवटी कार्यालयातून परत मिळतील.

क) पात्रता प्रमाणपत्राबाबत :

प्रथम वर्षाकरीता प्रवेश घेणाऱ्या प्रत्येक विद्यार्थ्यांला पात्रता प्रमाणपत्राचा फॉर्म (इलीजीबीलिटी सर्टिफिकेट) प्रवेश पत्रासोबत जोडावा. जोपर्यंत विद्यापीठाकडून पात्रता प्रमाणपत्र क्रमांक दिला जाणार नाही तोपर्यंत सदरील विद्यार्थ्यांचा प्रवेश तात्पुरत्या स्वरूपाचा राहिल. पात्रता प्रमाणपत्र फॉर्म सोबत गुणपत्रिकेच्या दोन सत्यप्रती जोडाव्यात. जे विद्यार्थी विद्यापीठ बदलून प्रवेश घेत असतील किंवा डी.एड. उत्तीर्ण होऊन प्रवेश घेत असतील अशा विद्यार्थ्यांनी मायग्रेषन सर्टिफिकेट जोडावे व त्याच्या दोन सत्यप्रती जोडाव्यात.

सरकारी शिष्यवृत्ती व आर्थिक सहाय्य (E.B.C.)

ई.बी.सी धारक व शिष्यवृत्तीधारक विद्यार्थ्यांनी त्यांचे फॉर्म्स शासनाच्या महा डी.बी.टी. या संकेतस्थळावर भरून त्याची हार्ड कॉपी योग्य त्या कागदपत्रांसह कार्यालयात जमा करणे आवश्यक आहे.

राज्य सरकारची गुणवत्ता शिष्यवृत्ती, राष्ट्रीय कर्जाऊ शिष्यवृत्ती प्राथमिक / माध्यमिक शिक्षकांच्या मुला / मुलींना मिळणारी राष्ट्रीय गुणवत्ता शिष्यवृत्ती, टॅलेंट डेव्हलपमेंट इन मॅथ्स, अँड सायन्स इ. शिष्यवृत्तीसाठी शासनाच्या नियमानुसार विद्यार्थ्यांचे वेळेत आलेले अर्ज पाठविले जातील. इ.बी.सी/ पी.टी.सी./ स्वातंत्र्य सैनिक / माजी सैनिक/ जी.ओ. आय. व फ्रीशिप इ. सवलत धारकांनी परीक्षेचा निकाल लागल्यापासून दहा दिवसांच्या आत कॉलेजमध्ये प्रवेश घ्यावा. सर्व सवलतीचे करावयाचे अर्ज उशीरा दिल्यामुळे होणाऱ्या नुकसानीस संबंधीत विद्यार्थी जबाबदार राहिल. इ.बी.सी./ पी.टी.सी./ स्वातंत्र्यसैनिक / माजी सैनिक/ जी.ओ. वाय. व फ्रीशिप इत्यादी सवलत धारकांची फी, शिक्षण फी, ग्रंथालय फी व प्रयोगशाळा फी शासनाकडून मिळते. एस. सी., एस.टी. डी.एन.टी. विद्यार्थ्यांनी आपणास मिळणारी शिष्यवृत्ती ज्या - त्या शैक्षणिक वर्षातच घेऊन जावी, घेऊन न गेल्यास आपणास मिळणारी शिष्यवृत्तीची रक्कम शासनाकडे परत केली जाईल. त्यास महाविद्यालय जबाबदार राहणार नाही, याची नोंद घ्यावी.

अ) ई.बी.सी. सवलत :

ई.बी.सी. फॉर्म प्रवेश अर्जासोबत जोडणे आवश्यक आहे. ई.बी.सी. सवलतीसाठी खालील कागदपत्रे लागतील. (ई.बी.सी. फॉर्म महा डी.बी.टी. साईटवर ऑनलाईन भरावा व हार्ड कॉपी योग्य त्या कागदपत्रांसह कार्यालयात जमा करणे आवश्यक आहे.

- १) नादारी अर्ज.
- २) उत्पन्नाचे प्रमाणपत्र.
- ३) अपत्य प्रमाणपत्र
- ४) कुटुंब मर्यादा प्रमाणपत्र
- ५) द्वितीय वर्ष व तृतीय वर्षासाठी प्रवेश घेणाऱ्यांनी ई.बी.सी. सवलत पुढे चालू ठेवण्यासाठी असणाऱ्या सवलतीचा अर्ज करावा.
- ६) ज्या विद्यार्थ्यांचे पालक / आई / वडील हयात नसतील, त्यांनी पालक हयात नसल्याचे प्रमाणपत्र दोन प्रतीत द्यावे.
- ७) ज्या विद्यार्थ्यांचे शिक्षणात खंड (गॅप) पडलेला असेल त्यांनी सदरील खंडासाठी (गॅप) सर्टिफिकेट द्यावे.
- ८) ज्या पालकांचे सन मागील वार्षिक उत्पन्न १,००,०००/- पेक्षा कमी आहे. अशा विद्यार्थ्यांना सदरील सवलतीसाठी पात्र समजले जाईल.

ब) प्राथमिक शिक्षकांच्या मुला / मुलींना मिळणारी सवलत :

ज्या विद्यार्थ्यांचे पालक प्राथमिक शिक्षक असतील व ज्यांना सदरील सवलतीसाठी अर्ज करावयाचा असेल, त्यांनी प्रवेश अर्जासोबत पुढील कागदपत्रे दोन प्रतीत जोडावीत.

- १) प्राथमिक शिक्षकांच्या मुला / मुलींना मिळणाऱ्या सवलतीचा अर्ज.
- २) गट विकास अधिकारी यांची स्वाक्षरी असलेला नोकरीचा दाखला.
- ३) अपत्य प्रमाणपत्र
- ४) गुणपत्रकांची सत्यप्रत.
- ५) कुटुंब मर्यादा प्रमाणपत्र

इ) भारत सरकार शिष्यवृत्ती : भारत सरकार शिष्यवृत्ती धारक विद्यार्थ्यांनी शासनाच्या महा डीबीटी संकेतस्थळावर फॉर्म भरून विद्यार्थ्यांनी तीन प्रतीत खालील कागदपत्रांची पूर्तता करणे गरजेचे आहे.

- १) प्रथम वर्षासाठी नवीन फॉर्म (जी.ओ.आय) ऑनलाईन भरावा. २) शाळा सोडल्याचा दाखला - सत्यप्रत
- ३) पास झालेल्या वर्गाचा मार्कमेमो सत्यप्रत. ४) मागील वर्षाचा शिष्यवृत्ती मंजुरी क्रमांक प्रमाणपत्र.
- ५) शिष्यवृत्ती खाते बँक ऑफ महाराष्ट्र, शाखा - आनंदनगर, उस्मानाबाद येथे काढणे आवश्यक आहे.
- ६) खाते क्रमांक (पासबुकची) झेरॉक्स प्रत कार्यालयात दाखल करावी.
- ७) जातीचे प्रमाणपत्र - सत्यप्रत, ८) ई- मेल आय. डी. आवश्यक, महा डी.बी.टी. साईटवर फॉर्म भरावा

- ९) अपत्य प्रमाणपत्र - सत्यप्रत,
- १०) मागील वर्षातील उत्पन्नाचा दाखला
- ११) जर पालक नोकरीत असतील तर मागील वर्षातील उत्पन्नाचे प्रमाणपत्र,
- १२) कुटुंब मर्यादा प्रमाणपत्र,
- १३) महाविद्यालयातून प्रथम व द्वितीय वर्ष परीक्षा उत्तीर्ण झालेल्या विद्यार्थ्यांनी अनुक्रमे प्रथम वर्ष परीक्षा उत्तीर्ण गुणपत्रकांची सत्यप्रत, द्वितीय वर्ष परीक्षा उत्तीर्ण गुणपत्रकाची सत्यप्रत जोडावी. भारत सरकार शिष्यवृत्तीसाठी उत्पन्नाची वार्षिक मर्यादा २०००००/- पेक्षा कमी असणे आवश्यक आहे.

ड) फ्रीशीप :

ज्या मागासवर्गीय विद्यार्थ्यांच्या पालकांचे उत्पन्न २०००००/-रु. पेक्षा जास्त आहे. अशा विद्यार्थ्यांनी या सवलतीसाठी विहित नमुन्यात अर्ज करावा. अनुत्तीर्ण होऊन प्रवेश घेणाऱ्या मागासवर्गीय विद्यार्थ्यांनाही या सवलतीसाठी अर्ज करता येईल.

- १) उत्पन्न व जात या बाबतचे निवेदनपत्र,
- २) मागील वर्षाचे उत्पन्न,
- ३) अपत्य प्रमाणपत्र,
- ४) कुटुंब मर्यादा प्रमाणपत्र,
- ५) मागील वर्षाचा शिष्यवृत्ती मंजूरी क्रमांक.

इ) स्वातंत्र्यसैनिक

ज्या विद्यार्थ्यांना स्वातंत्र्य सैनिकांची शिष्यवृत्ती मिळते, अशा विद्यार्थ्यांनी प्रवेश अर्जासोबत खालील कागदपत्रांच्या पुर्ततेसह प्रत्येकी दोन प्रतीत विहित नमुन्यात अर्ज सादर करावेत.

- १) सन्मान पत्राच्या सत्यप्रती,
- २) मागील वर्षाचे उत्पन्नाचे प्रमाणपत्र,
- ३) अपत्य प्रमाणपत्र,
- ४) पालकांचा करारनामा,
- ५) गुणपत्रकाची सत्यप्रत,
- ६) कुटुंब मर्यादा प्रमाणपत्र.

विषय / शाखाबदल

- १) प्रथम वर्षासाठी जे विषय निवडले असतील तेच विषय द्वितीय व तृतीय वर्षासाठी निवडावे लागतील.
- २) प्रथम वर्षासाठी प्रवेश घेतलेल्या विद्यार्थ्यांनी प्रवेश तारखेपासून १५ दिवसांचे आत प्राचार्यांच्या पूर्व परवानगीने विषय बदलावेत. त्यानंतर विषयात बदल करता येणार नाही.

दैनंदिन उपस्थिती व परीक्षा :

- अ) १) महाविद्यालयातील कामकाजाच्या दिवसाच्या ७५ टक्के उपस्थिती बंधनकारक आहे.
२) ७५ टक्के उपस्थिती न भरल्यास होणाऱ्या आर्थिक व शैक्षणिक नुकसानीस संबंधीत विद्यार्थी जबाबदार राहिल.
- ब) महाविद्यालयाच्या व विद्यापीठाच्या परीक्षा विद्यार्थ्यांस बंधनकारक असतील, अनुपस्थितीमुळे होणाऱ्या शैक्षणिक व आर्थिक नुकसानीस विद्यार्थी जबाबदार राहिल

शिस्तीसंबंधी :

- १) विद्यार्थ्यांकडे महाविद्यालयात येताना ओळखपत्र असावे. महाविद्यालयात प्रवेश घेतलेल्या विद्यार्थ्यांनी महाविद्यालयाची शिस्त व शैक्षणिक वातावरणास बाधा येईल, असे वर्तन केल्यास त्याच्यावर महाविद्यालयाकडून योग्य ती कार्यवाही करण्यात येईल.
- २) बेशिस्त वर्तन करणाऱ्या विद्यार्थ्यांच्या बाबत पालकांना वेळोवेळी कळविले जाईल. पालकांनी आपल्या पाल्यावर सतत लक्ष ठेवून महाविद्यालयास सहकार्य करावे.

सूचना फलक :

महाविद्यालयाच्या सूचना फलकावर वेळोवेळी विविध प्रकारच्या सूचना लावल्या जातात. त्या सर्व सूचना विद्यार्थ्यांच्या दृष्टीने महत्त्वाच्या असतात. विद्यार्थ्यांशी संबंधित असणाऱ्या सूचना फलकावर पाहण्याची जबाबदारी विद्यार्थ्यांची आहे. सूचना न वाचल्यामुळे होणाऱ्या नुकसानीस महाविद्यालय जबाबदार राहणार नाही. महाविद्यालयाचे दैनंदिन कामकाज सुरु होण्यापूर्वी किंवा सर्व तासिका संपल्यानंतर दररोज सूचना फलकावर सूचना पाहणे गरजेचे आहे.

युवक महोत्सव :

डॉ. बा. आं. म. विद्यापीठ, औरंगाबाद यांनी आयोजित केलेल्या आंतर महाविद्यालयीन युवक महोत्सवात महाविद्यालयातील विद्यार्थ्यांच्या संघाचा सहभाग असतो. महाविद्यालयातील निवड समिती युवक महोत्सवातील किती स्पर्धेत सहभाग घ्यायचा अथवा किती स्पर्धकांना पाठवायचे या बाबतचा निर्णय घेईल. समितीचा हा निर्णय अंतीम राहिल.

शैक्षणिक सहल : विद्यार्थ्यांसाठी सहलीचे आयोजन केले जाते. पालकांनी आपल्या पाल्यांना महाविद्यालयातील अधिकृत सहलीतच सहभागी होण्यासाठी अनुमती द्यावी. अनाधिकृत सहलीत आपला पाल्य सहभागी झाल्यास महाविद्यालय जबाबदार राहणार नाही.

खेळ, क्रीडा स्पर्धा व संघाची निवड इत्यादी.

- १) विविध पातळीवरील आयोजित केल्या जाणाऱ्या क्रीडा स्पर्धांसाठी महाविद्यालयीन संघ पाठविले जातात.
२) आंतर महाविद्यालयीन स्पर्धा, तालुका, जिल्हा व विभागीय पातळीवरील क्रीडा स्पर्धांसाठी खेळाडूंचा संघातील व खेळातील दर्जा पाहून निवड केली जाईल.

- ३) महाविद्यालयाच्या क्रीडा विभागातील निवड समितीचा निर्णय अंतीम राहिल.
- ४) क्रीडा स्पर्धेत भाग घेऊ इच्छिणाऱ्यांनी लेखी स्वरूपात आपले नांव संबंधिताकडे वेळेत नोंदविले नसेल तर त्या विद्यार्थ्यांचा संघ निवडीच्या वेळी विचार केला जाणार नाही.
- ५) क्रीडा स्पर्धेचे दिवस वगळता इतर कोणत्याही दिवशी खेळाडूंना चाचणी परिक्षेला वर्गात व प्रात्यक्षिकांना अनुपस्थितीत राहता येणार नाही.
- ६) महाविद्यालयाच्या अध्यापनाच्या कामात व्यत्यय येईल, अशा प्रकारच्या खेळास किंवा सरावास परवानगी दिली जाणार नाही.

राष्ट्रीय सेवा योजना :

राष्ट्रीय सेवा योजनेअंतर्गत महाविद्यालयाच्या विद्यार्थ्यांकडून समाजसेवा आणि ग्रामसुधारणा हे राष्ट्रीय कार्य करून घेतले जाते. प्रामाणिक, होतकरू आणि सेवा करण्याची तळमळ असणाऱ्या विद्यार्थ्यांनाच या योजनेत सहभागी होता येईल. राष्ट्रीय सेवा योजनेत प्रवेश घेताना विशिष्ट फॉर्म भरून द्यावा लागेल. नंतर त्यांची गुणवत्तेवर निवड केली जाईल. या योजनेत २५० विद्यार्थ्यांना प्रवेश दिला जाईल. या योजनेच्या वतीने प्रत्येक वर्षी उस्मानाबाद परिसरातील एखाद्या खेडेगावी ७ दिवसांचे शिबिर घेतले जाते. या शिबिरासाठी योजनेत निवड झालेल्या विद्यार्थ्यांचीच निवड केली जाईल. योजनेत सहभागी होणाऱ्या विद्यार्थ्यांनी शिस्तीचे व नियमांचे पालन केले पाहिजे. जे विद्यार्थी शिस्तीचे पालन करणार नाहीत. त्यांच्यावर योग्य ती कार्यवाही केली जाईल. या शिबिरात सहभागी होणाऱ्या विद्यार्थ्यांनाच त्यांच्या गुणवत्तेनुसार विद्यापीठ पातळीवरील शिबिरात पाठविले जाईल.

प्रवेश रद्द करणे बाबत :

अ) विद्यार्थ्यांने महाविद्यालयात प्रवेश घेतल्यानंतर त्याला अल्पावधीतच प्रवेश रद्द करावयाचा असल्यास नियमानुसार महाविद्यालयाची प्रथम सत्राची संपूर्ण फी भरावी लागेल. त्यानंतर त्याला महाविद्यालयाचा दाखला देण्यात येईल, परंतु कोणत्याही कारणास्तव प्रवेशाच्या वेळी महाविद्यालयात दाखल करण्यात आलेली मूळ कागदपत्रे व त्याच्या सत्यप्रती प्रवेश रद्द केल्यानंतर परत मिळणार नाहीत.

ब) महाविद्यालयातील आपला प्रवेश रद्द करू इच्छिणाऱ्या विद्यार्थ्यांनी कॉलेज सोडल्याचा दाखला मागणीचा अर्ज दिल्यानंतर खालील विभागाचे बेबाकी प्रमाणपत्र सादर केल्यानंतर तिसरे दिवशी दाखला मिळेल.

१) कार्यालयीन २) ग्रंथालयीन ३) प्रयोगशाळा ४) वसतिगृह ५) जिमखाना ६) अंतर्गत परीक्षा संबंधी.

प्रवेशाबाबत :

विद्यार्थ्यांला प्रवेश देण्याचा अगर नाकारण्याचा संपूर्ण अधिकार प्राचार्यांकडे राहिल व त्यांचा या बाबतचा निर्णय अंतिम राहिल.

डॉ. ज्ञानोबा भिमराव मोरे
प्राचार्य

तेरणा महाविद्यालय (कला, विज्ञान व वाणिज्य) धाराशिव

Fee Chart for Full Paying Students

Class	B. A. (I Year)	B. A. (II Year)	B. A. (III Year)	B. Com. (I Year)	B. Com. (II Year)	B. Com. (III Year)	B.Sc. (I Year)	B.Sc. (II Year)	B.Sc. (III Year)
Registration Fee	25	25	25	25	25	25	25	25	25
Admission Fee	25	25	25	25	25	25	25	25	25
Tution Fee	800	800	800	800	800	800	800	800	800
Library Fee	50	50	50	50	50	50	50	50	50
Lab Fee	--	--	--	--	--	--	300	300	300
Student Aid Fund	10	10	10	10	10	10	10	10	10
College Exam. Fee	75	75	75	75	75	75	75	75	75
College Magazine	50	50	50	50	50	50	50	50	50
Disaster management	20	20	20	20	20	20	20	20	20
Medical Fee	20	20	20	20	20	20	20	20	20
Student Welfare Fee	20	20	20	20	20	20	20	20	20
Gathering Fee	50	50	50	50	50	50	50	50	50
Gymkhana Fee	50	50	50	50	50	50	50	50	50
Eligibility Fee	50	--	--	50	--	--	50	--	--
Avishkar Fee	05	05	05	05	05	05	05	05	05
E- Suvudha Fee (University)	50	50	50	50	50	50	50	50	50
Identity Card	100	--	--	100	100	--	100	--	--
Computer Science Fee	100	--	--	100	100	--	--	--	--
Student Asso. Fund	15	15	15	15	15	15	15	15	15
College Deveelopment fund	110	110	110	110	110	110	110	110	110
Cultural Activity Fee	50	50	50	50	50	50	50	50	50
Ashwamedh Fee	05	05	05	05	05	05	05	05	05
Indradhanush Fee	06	06	06	06	06	06	06	06	06
Avhan Fee	06	06	06	06	06	06	06	06	06
Environment Science	--	100	--	--	100	--	--	--	--
NSS Fee	10	10	10	10	10	10	10	10	10
abhiyan Fee	05	05	05	05	05	05	05	05	05
University / Fee	10	10	10	10	10	10	10	10	10
Earn & Learn Fee	10	10	10	10	10	10	10	10	10
Countion of India	50	--	--	50	--	--	50	--	--
Sport Fee	225	225	225	225	225	225	225	225	225
Total Fees Rs.	2002	1802	1702	2002	1802	1702	2202	2202	2202

- वरील सर्व फी प्रवेशाच्या वेळीच भरणे आवश्यक आहे. विज्ञान शाखेच्या विद्यार्थ्यांनी प्रवेश घेते वेळीच सर्व विषयांच्या रेकॉर्ड बुक्सचे पैसे भरावयाचे आहेत.
- विद्यापीठ नियमानुसार वाढीव फीस आकारण्यात येईल.

Eligibility Fee within Marathwada

- Rs 50/-

Eligibility Fee out of Marathwada

- Rs 100/-

Fee Chart for E.B.C/ P.T.C/ G.O.I Student

Class	B. A. (I Year)	B. A. (II Year)	B. A. (III Year)	B. Com. (I Year)	B. Com. (II Year)	B. Com. (III Year)	B.Sc. (I Year)	B.Sc. (II Year)	B.Sc. (III Year)
Registration Fee	25	25	25	25	25	25	25	25	25
Admission Fee	25	25	25	25	25	25	25	25	25
Tution Fee	--	--	--	--	--	--	--	--	--
Library Fee	50	50	50	50	50	50	50	50	50
Lab Fee	--	--	--	--	--	--	300	300	300
Student Aid Fund	10	10	10	10	10	10	10	10	10
College Exam. Fee	75	75	75	75	75	75	75	75	75
College Magazine	50	50	50	50	50	50	50	50	50
Disaster management	20	20	20	20	20	20	20	20	20
Medical Fee	20	20	20	20	20	20	20	20	20
Student Welfare Fee	20	20	20	20	20	20	20	20	20
Gathering Fee	50	50	50	50	50	50	50	50	50
Gymkhana Fee	50	50	50	50	50	50	50	50	50
Eligibility Fee	50	--	--	50	--	--	50	--	--
Avishkar Fee	05	05	05	05	05	05	05	05	05
E- Suidha Fee (University)	50	50	50	50	50	50	50	50	50
Identity Card	100	--	--	100	100	--	100	--	--
Computer Science Fee	100	--	--	100	100	--	--	--	--
Student Asso. Fund	15	15	15	15	15	15	15	15	15
College Deveopment fund	110	110	110	110	110	110	110	110	110
Cultural Activity Fee	50	50	50	50	50	50	50	50	50
Ashwamedh Fee	05	05	05	05	05	05	05	05	05
Indradhanush Fee	06	06	06	06	06	06	06	06	06
Avhan Fee	06	06	06	06	06	06	06	06	06
Environment Science	--	100	--	--	100	--	--	--	--
NSS Fee	10	10	10	10	10	10	10	10	10
abhiyan Fee	05	05	05	05	05	05	05	05	05
University / Fee	10	10	10	10	10	10	10	10	10
Earn & Learn Fee	10	10	10	10	10	10	10	10	10
Countion of India	50	--	--	50	--	--	50	--	--
Sport Fee	225	225	225	225	225	225	225	225	225
Total Fees Rs.	1202	1002	902	1202	1002	902	1402	1402	1402

● वरील सर्व फी प्रवेशाच्या वेळीच भरणे आवश्यक आहे. विज्ञान शाखेच्या विद्यार्थ्यांनी प्रवेश घेते वेळीच सर्व विषयांच्या रेकॉर्ड बुक्सचे पैसे भरावयाचे आहेत.

● विद्यापीठ नियमानुसार वाढीव फीस आकारण्यात येईल.

Eligibility Fee within Marathwada

- Rs 50/-

Eligibility Fee out of Marathwada

- Rs 100/-